

CAVIUS NO

RØYK VARSLER

Kommersiell referanse: Cavius 2002-017
Utviklet av CAVIUS

VENNLIGST LES BRUKERVEILEDNINGEN NØYE FØR INSTALLASJON, OG OPPBEVAR TIL SENERE BRUK!

Cavius røykvarsleren er designet for private hjem, hytter, bobiler og campingvogner. Den anbefales ikke til båter.

Teknisk informasjon:

Type alarm: Cavius røykvarsler er en optisk røykvarsler.

Alarmsignal: Alarm-modus indikeres med en serie gjentatte pipelyder. Minimum lydnivå er 85 dB på 3 meters avstand.

Batteri: Drives av et ikke-utskiftbart 3V CR123 lithiumbatteri med en forventet levetid på 10 år (følger med).

VIKTIG: Batteriet kan ikke byttes. Bytt røykvarsleren hvis batteriet er defekt.

Lavt batterisignal:

LED-dioden blinker og en kort pipelyd høres hvert 48. sekund når batteriet nærmer seg slutten av levetiden. Varsleren vil angi lavt batterisignal i minst 30 dager.

Det anbefales å bytte røykvarsleren etter ti år eller hvis varsleren ikke fungerer. Varsleren fungerer ikke med mindre den er festet i takbraketten. Test alltid varsleren etter å ha festet den på takbraketten (vent noen sekunder før den testes).

Plasering:

Røykvarsleren er designet for å bli installert i taket. Røykvarsleren skal monteres minst 50 cm fra veggen, minst én røykvarsler per etasje, og maks. avstand mellom røykvarslerne bør ikke overstige 10 meter.

Alarmsignal: Røykvarsleren har både visuell og akustisk varsling. I normal overvåkning vil LED-dioden blinke hvert 48. sekund for å angi normal funksjon. I alarm-modus vil LED-dioden blinke hurtig og varsleren avgi et repeterende pipesignal for å varsle de som befinner seg i nærheten.

Hysj-funksjon: Ved utilsiktet eller falsk alarm, trykk på knappen på siden av varsleren. Varsleren blir da hysjet i 10 minutter og vil deretter gå automatisk tilbake til normal overvåkning.

Vedlikehold: Røykvarsleren bør støvsuges én gang i kvartalet, og den kan tørkes av med en lett fuktet klut. (Ikke forsøk å åpne varsleren).

Test varsleren minst én gang i kvartalet, ved å trykke på testknappen. Varsleren vil da utføre en selvtest og avgi en høy alarmtone.

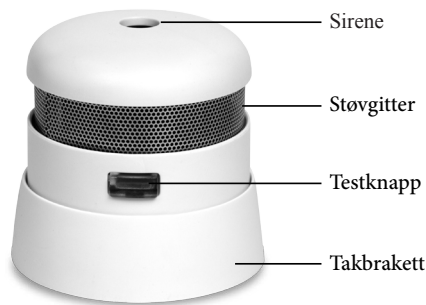

De viktigste stedene å installere røykvarslere:

- Installer røykvarsler mellom mulige brannkilder og soverom.
- Installer røykvarsler i hver etasje av boligen, i ganger og øverst i trappeløp
- Røykvarsler bør også monteres i hvert rom, spesielt soverom og oppholdsrom.

Flere røykvarslerer gir økt sikkerhet.

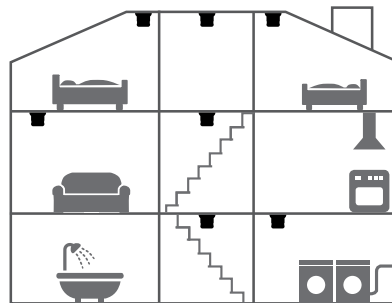

Minimum

Installasjon av alarm:

1. Løsne røykvarsleren fra takbraketten ved å vri mot klokken. Bruk takbraketten til å merke skrueshullene i taket. Bruk vedlagte skruer og plugg for å feste takbraketten. Når takbraketten er installert i taket, fest varsleren ved å vri med klokken.

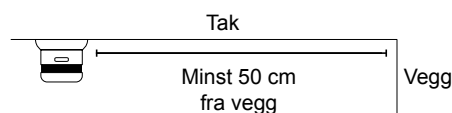

Merk skrueshull med penn

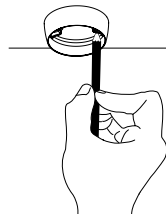

Bruk vedlagte skruer og plugg til installasjonen

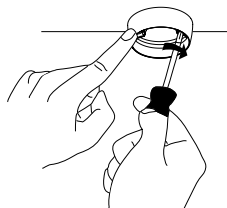

2. Etter at varsleren er montert, test den ved å trykke på testknappen som er på siden. Enn høy alarmtone høres.

Vennligst merk: Produktetiketten må ikke fjernes, da den inneholder viktig informasjon om produktet.

Områder der røykvarslerer ikke bør installeres:

- Nære lufteventiler eller vifter.
- Nærmere enn 1.5 meter fra lysrør, transformatorer, lysspotter etc.
- Rett utenfor bad og vaskerom der fuktig luft kan forårsake feilalarmer.
- I støvete rom
- Øverst i et høyt, spisst tak, i takhjørner, eller nærmere enn 50 cm fra vegg.
- I rom der temperaturen er lavere enn +4 °C eller høyere enn 38 °C.
- På kjøkken, garasjer, bad, vaskerom, eller for nær ildsteder; områder der enten damp, gasser eller røyk normalt kan forekomme.
- Monter røykvarsleren slik at den enkelt kan testes og tas ned for vedlikehold.

Feilsøking: Hvis røykvarsleren går i alarm uten tydelig årsak, kan mulig årsak være:

- Støvpartikler i røykkammeret kan forårsake feilalarm. Forsøk å støvsuge nettingen på sidene på laveste styrke.
- Høy fuktighet / kondens eller raske temperaturforandringer kan forårsake feilalarm.
- Stekeos fra matlaging kan også forårsake feilalarm.

Hvis røykvarsleren ikke virker når du trykker på testknappen, er årsaken sannsynligvis at batteriet er defekt. Røykvarsleren må da byttes ut.

Annen informasjon:

Ikke mal røykvarsleren. Følg alltid lokale og nasjonale forskrifter, samt råd fra ditt forsikringselskap vedrørende installasjon av røykvarslerer.

Kassering: Både røykvarsleren og batteriet er EE-avfall. Levér røykvarslerer på nærmeste returstasjon.



0333

EN 14604:2005 + AC :2008
DoP no.: 2002-017

Last ned DoP dokument: www.cavius.com



CE-merket som er festet til dette produktet bekrefter at det samsvarer med de europeiske direktivene som gjelder for produktet, i særdeleshet samsvar med de harmoniserte spesifikasjonene til standard EN 14604 knyttet til forskrift om omsetning og dokumentasjon av produkter til byggverk 305/2011.

Utviklet av CAVIUS Aps Julsøvej 16, DK-8600
Produsert i P.R.C.